



# သွင်းကုန်/ပို့ကုန်ဆိုင်ရာ စစ်ဆေးစိစစ်ခြင်း လုပ်ထုံးလုပ်နည်း

အစားအသောက်နှင့်ဆေးဝါးကွပ်ကဲရေးဦးစီးဌာန  
အစားအသောက်ဌာနခွဲ

၁၇-၁၂-၂၀၁၉ (အင်္ဂါနေ့)

# လုပ်ထုံးလုပ်နည်းသစ်အတွက်အခြေခံမူများ

- (၁) အစားအသောက်ဘေးအန္တရာယ်အခြေပြု ဆန်းစစ်မှုကို အခြေခံသောစိစစ်ခြင်း
- (၂) ကုန်သွယ်မှုလျင်မြန်ချောမွေ့စေရေးအထောက်အကူပြုစေရန် အခြေခံ၍ စိစစ်ခြင်း
- (၃) နိုင်ငံတကာနှင့် ဒေသတွင်းကျင့်သုံးဆောင်ရွက်နေသော သွင်းကုန်/ပို့ကုန်ဆိုင်ရာစစ်ဆေးခြင်း၊ အသိအမှတ်ပြုခြင်းစနစ် နှင့် လိုက်လျောညီထွေစိစစ်ခြင်း
- (၄) စားသောက်ကုန်တင်သွင်းသည့်လုပ်ငန်းများ၏တာဝန်ယူမှု၊ တာဝန်ခံမှုကို ပျိုးထောင်အားပေးသည့်စနစ်ကို အခြေခံ၍စိစစ်ခြင်း
- (၅) စားသောက်ကုန်လုပ်ငန်းများ၏ အစားအသောက်ဥပဒေ၊ စည်းကမ်းများအပေါ် လိုက်နာမှုနှင့် တင်သွင်းစားသောက်ကုန်၏ အစားအသောက်ဘေးအန္တရာယ်ကင်းရှင်းနိုင်ခဲ့မှုအပေါ် အခြေခံစိစစ်ခြင်း
- (၆) အချက်အလက်အခြေပြုစိစစ်ခြင်း (Data based assessment)

သွင်းကုန်ထောက်ခံချက်  
လျှောက်ထားခြင်းဆိုင်ရာ လုပ်ထုံးလုပ်နည်း  
SOP for Application of Import  
Recommendation (IR)

စားသောက်ကုန်အတွက် သွင်းကုန်ထောက်ခံချက် လျှောက်ထားခြင်းဆိုင်ရာလုပ်ထုံးလုပ်နည်း

SOP for Application of Import Recommendation (IR)

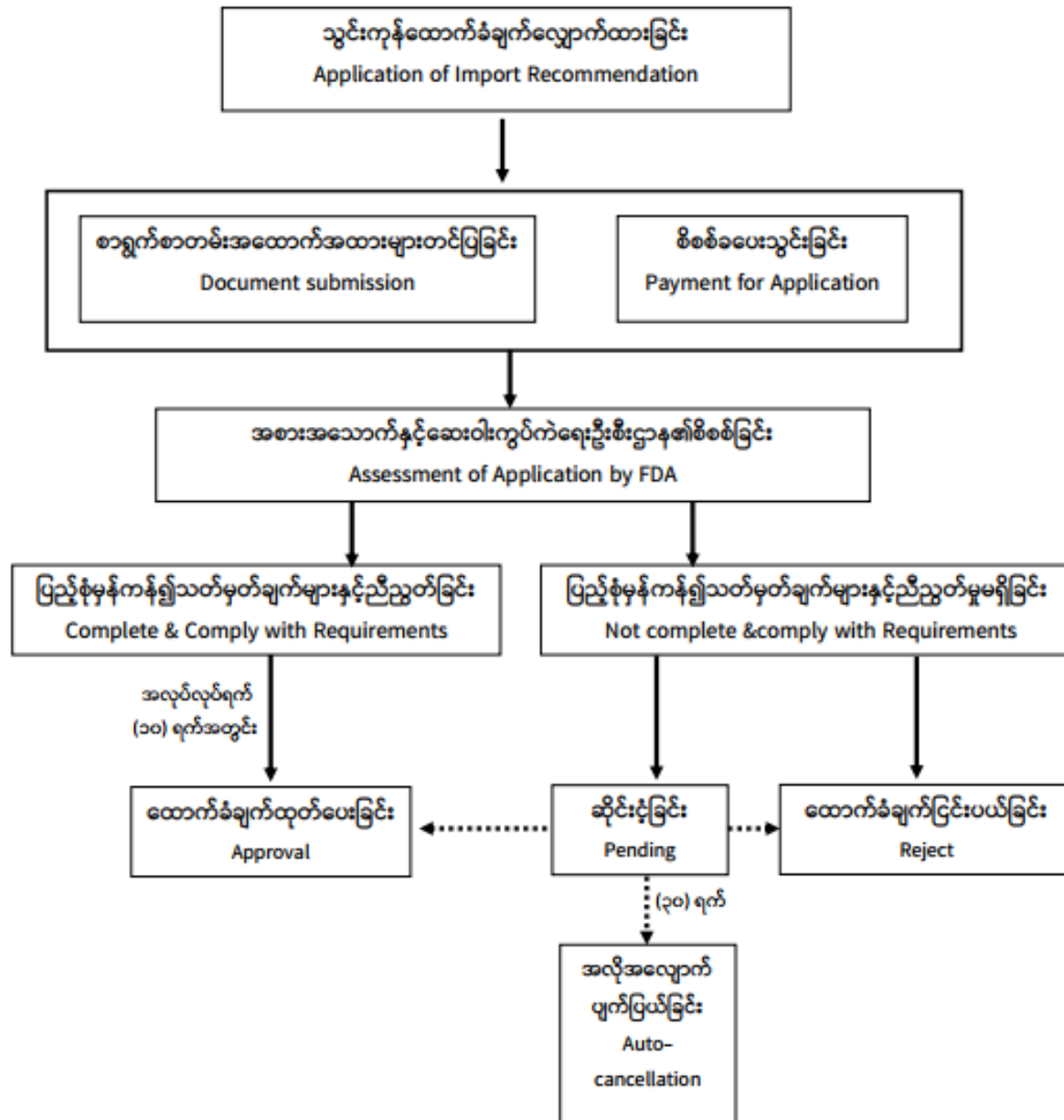



# လျှောက်ထားနိုင်သည့်နေရာ

လက်ရှိစနစ်	စနစ်အသစ်
<ul style="list-style-type: none"> <li>➢ အစားအသောက်နှင့်ဆေးဝါးကွပ်ကဲရေးဦးစီးဌာန (နေပြည်တော်၊ ရန်ကုန်)</li> <li>➢ နယ်စပ်အစားအသောက်နှင့်ဆေးဝါးစစ်ဆေးရေးဌာနများ (မြဝတီ၊ မူဆယ်၊ ကော့သောင်း၊ တာချီလိတ်၊ တမူး)</li> </ul>	<ul style="list-style-type: none"> <li>➢ အစားအသောက်နှင့်ဆေးဝါးကွပ်ကဲရေးဦးစီးဌာန (နေပြည်တော်၊ ရန်ကုန်)</li> <li>➢ နယ်စပ်ကုန်သွယ်ရေးစခန်းရှိသည့် ခရိုင်အစားအသောက်နှင့်ဆေးဝါးကွပ်ကဲရေးဦးစီးဌာန/ နယ်စပ်အစားအသောက်နှင့်ဆေးဝါး စစ်ဆေးရေးဌာနများ</li> <li>➢ အထူးအခြေအနေများအတွက်- မြန်မာ့အထူး စီးပွားရေးဇုန်၊ စီမံခန့်ခွဲမှုကော်မတီရုံး၊ အလုံးစုံဝန်ဆောင်မှုပေးသည့်ဌာန</li> </ul>

- အစားအသောက်နှင့်ဆေးဝါးကွပ်ကဲရေးဦးစီးဌာန၏ တရားဝင် ဝက်ဘ်ဆိုက် [www.fda.gov.mm](http://www.fda.gov.mm)တွင် ကြေညာထားသော အန္တရာယ် ဖြစ်နိုင်ခြေ အနည်းဆုံး စားသောက်ကုန် အုပ်စုဝင် (၁၀၀၈) မျိုးနှင့် General Standard for Food Additives (GSFA) စာရင်းဝင် အစားအသောက်ထပ်ဖြည့်ပစ္စည်း (Food Additives) များကို သွင်းကုန်ထောက်ခံချက် လျှောက်ထားရန် လိုအပ်မည်ဖြစ်ပါသည်။

# လျှောက်ထားသူမှတင်ပြရမည့် စာရွက်စာတမ်းများ

## စနစ်အသစ်

- ဖောင်ပုံစံ (၁) ဖြင့် လျှောက်ထားရမည်။
- တင်သွင်းလိုသည့်စားသောက်ကုန်၏ အသေးစိတ်သတ်မှတ်ချက်များ (specification)
- တင်သွင်းစားသောက်ကုန်၏ ပါဝင်ပစ္စည်းစာရင်း (Ingredient List)
- တင်သွင်းနိုင်ငံ၏သက်ဆိုင်ရာအဖွဲ့အစည်းမှ စိစစ်ထုတ်ပေးထားသော လက်မှတ်များ (Certificate of GMP/ HACCP/ ISO 22000 etc.)
- တင်သွင်းစားသောက်ကုန် အမှတ်တံဆိပ်နမူနာနှင့်ဆက်စပ်အထောက်အထားများ
- ထုပ်ပိုးမှုပမာဏများနှင့် ထုပ်ပိုးပစ္စည်းအမျိုးအစားများစာရင်း (Lists of type and size of packaging)
- ခံဝန်ကတိပြုခြင်း- ပုံစံ(၄)တွင် သက်သေနှင့်တကွ ပြည့်စုံစွာလက်မှတ်ရေးထိုး၍ တင်ပြရန်
- ထောက်ခံချက်စိစစ်ခပေးသွင်းပြီးကြောင်း အထောက်အထား

# လုပ်ထုံးလုပ်နည်းအဆင့်များနှင့်ခွင့်ပြုရန်သတ်မှတ်ချက်များ

## စနစ်အသစ်

- သွင်းကုန်ထောက်ခံချက် လျှောက်ထားရာတွင် တင်ပြရန်သတ်မှတ်ထားသော အချက်အလက် အထောက်အထားများ၊ (အသေးစိတ်သတ်မှတ်ချက်များကို နောက်ဆက်တွဲဖြင့်) ပြည့်စုံ မှန်ကန်မှု ရှိ/မရှိ စိစစ်ခြင်း၊
  - စားသောက်ကုန်နမူနာ လက်ခံရယူခြင်း မပြုပါ။
  - အမှတ်တံဆိပ်နမူနာ တင်ပြချက်အပေါ် ပြင်ဆင်သင့်သည့်အချက်များကို မှတ်ချက်ပြု၍ အသိပေးခြင်း၊
  - စားသောက်ကုန်နမူနာ ဓာတ်ခွဲစစ်ဆေးမှု မပြုလုပ်ပါ။
  - တင်ပြရန်အထောက်အထားများနှင့် စိစစ်ခပေးသွင်း ပြီးကြောင်းအထောက်အထား တင်ပြပြီးပါက စိစစ် ချက်အရ-
    - (၁) ထောက်ခံချက်ထုတ်ပေးခြင်း၊
    - (၂) ထောက်ခံချက်ငြင်းပယ်ခြင်း၊
    - (၃) ဆိုင်းငံ့ခြင်း
- (သတ်မှတ်ဆိုင်းငံ့ကာလကျော်လွန်ပါက လျှောက်ထားမှု အလိုအလျောက် ပျက်ပြယ်မည်)



# ထောက်ခံချက်သက်တမ်း

စနစ်အသစ်

သွင်းကုန်ထောက်ခံချက် သက်တမ်း - (၃) နှစ်

## ကြာမြင့်ချိန်

စနစ်အသစ်

- ပြည့်စုံသော တင်ပြလျှောက်ထားချက်အတွက် အလုပ်လုပ်ရက် (၁၀)ရက် အတွင်း စိစစ်၍ သွင်းကုန်လိုင်စင်အတွက် ထောက်ခံချက်ကို ထုတ်ပေးခြင်း၊
- တင်ပြချက်ပြည့်စုံသော ရက်ကိုသာ ပထမရက် အဖြစ် စတင်ရေတွက်မည်။

# အဓိကဖြေလျော့မှုများ

- (၁) သွင်းကုန်ထောက်ခံချက် စိစစ်ခြင်းတွင် တင်သွင်းလိုသည့် စားသောက်ကုန်ကို နမူနာရယူခြင်းနှင့် ဓာတ်ခွဲစစ်ဆေးမှု မပြုလုပ်ခြင်း၊
- (၂) ထုတ်လုပ်သူတူ၊ ကုန်ပစ္စည်းတူ၊ ထုပ်ပိုးပစ္စည်းအမျိုးအစားတူ၊ အမှတ်တံဆိပ်တူညီပြီး ထုပ်ပိုးမှုပမာဏ (pack size)နှင့် ထုပ်ပိုးမှုဒီဇိုင်း (Design) ကွဲပြားမှုများအတွက် ခွဲခြားသတ်မှတ်စိစစ်ခြင်း မပြုဘဲ သွင်းကုန်ထောက်ခံချက်ကို တခုတည်းအဖြစ် လျှောက်ထားနိုင်ခြင်း၊
- (၃) စိစစ်ခတစ်မျိုးတည်းသာ ပေးသွင်းရန်လိုသည်။



The Government of the Republic of the Union of Myanmar  
Ministry of Health and Sports  
Department of Food and Drug Administration

ပုံစံ-၁

To

Director General

Department of Food and Drug Administration

အကြောင်းအရာ။ အစားအသောက်နှင့်ဆေးဝါးကွပ်ကဲရေးဦးစီးဌာန၏ သွင်းကုန်ထောက်ခံချက်  
လျှောက်ထားခြင်း။

အောက်ပါဇယားတွင် သွင်းကုန်ထောက်ခံချက်ဆိုင်ရာ အချက်အလက်များကို ပြည့်စုံမှန်ကန်စွာ ဖြည့်သွင်းရ  
မည်။

No.	Title	Facts (အင်္ဂလိပ်ဘာသာဖြင့်ဖြည့်သွင်းရန်)
1	Importer Name	
2	Importer Mailing Address	
3	Name of Food	
4	Brand Name	
5	Type and size of packaging	
6 (a)	Manufacturer Name (Company) and Address (Manufacturing Factory Address)	
6 (b)	Packer Name and Address (if any)	
6 (c)	Distributor Name and Address (if any)	
6 (d)	Other than 6 (a), 6 (b), 6 (c) (if any)	
7	Country of Origin	
8	First time application - YES <input type="checkbox"/> NO <input type="checkbox"/> (If NO, number of approval received)	
9	Importer Contact Phone and Fax No.	
10	Importer Email Address	

ပူးတွဲတင်ပြရမည့်စာရွက်စာတမ်းများ		Check
1	အစားအသောက်၏အသေးစိတ်သတ်မှတ်ချက် (Specification) (တင်ပြနိုင်ခြင်းမရှိပါက အသိအမှတ်ပြု ဓာတ်ခွဲခန်းတစ်ခုခုမှဓာတ်ခွဲ အဖြေ- Certificate of Analysis တင်ပြရန်)	
2	ပါဝင်ပစ္စည်းဖော်ပြချက် (Ingredients) (အမှတ်တံဆိပ်ပေါ်တွင် ပါဝင်ပစ္စည်းဖော်ပြမထားလျှင် တင်ပြရန်)	
3	တင်သွင်းမည့် အစားအသောက်အား သက်ဆိုင်ရာနိုင်ငံ အစားအသောက် ကြီးကြပ်ကွပ်ကဲသည့်ဌာန/ အသိအမှတ်ပြုအဖွဲ့အစည်းမှ ထုတ်ပေးသည့် ထောက်ခံချက် (GMP / HACCP / ISO 22000 etc.)	
4	အမှတ်တံဆိပ်နမူနာ (i) မြန်မာနိုင်ငံဈေးကွက်အတွင်း ဖြန့်ဖြူးရောင်းချမည့် အမှတ်တံဆိပ် နမူနာကုန်ကြမ်းနှင့် အစားအသောက်ထပ်ပြည့်ပစ္စည်းများဖြစ်ပါက အမှတ်တံဆိပ်အတွက် ပြည့်စုံမှန်ကန်သော အချက်အလက်များ (ii) မူလအမှတ်တံဆိပ် (iii) မြန်မာဘာသာ (သို့) အင်္ဂလိပ်ဘာသာသို့ပြန်ဆိုချက် (iv) အမှတ်တံဆိပ်တွင် ဖော်ပြထားသော အချက်အလက်၊ သင်္ကေတများ အတွက်အထောက်အထားများ (ဥပမာ- organic, irradiated, GM Food, etc.)	

အချက်အလက်များ ပြည့်စုံမှန်ကန်စွာဖြည့်သွင်းထားပါသည်။

ဓာတ်ခွဲပြည့်သွင်းရန်

Reference No: \_\_\_\_\_

Received Date: \_\_\_\_\_

Checked By:

Sign \_\_\_\_\_

Name \_\_\_\_\_

Designation \_\_\_\_\_

Co., Ltd.  
Seal

လျှောက်ထားသူလက်မှတ် \_\_\_\_\_

လျှောက်ထားသူအမည် \_\_\_\_\_

ရာထူး \_\_\_\_\_



Company Letter Head

Company Address and Contact Detail

ရက်စွဲ၊.....

ခံဝန်ကတိပြုခြင်း

ကျွန်တော်များ ..... ကုမ္ပဏီသည် တင်သွင်းစားသောက်ကုန်များနှင့် ပတ်သက်၍ အစားအသောက်နှင့်ဆေးဝါးကွပ်ကဲရေးဦးစီးဌာနမှ အခါအားလျော်စွာထုတ်ပြန်ထားသော အမိန့်၊ ညွှန်ကြားချက်၊ စည်းကမ်းချက်များကိုဖြစ်စေ၊ ထပ်မံပြဋ္ဌာန်းသည့် ပြဋ္ဌာန်းချက်များကိုဖြစ်စေ၊ သတ်မှတ်ထားသော လုပ်ထုံးလုပ်နည်းနှင့်အညီ တသွေမတိမ်းလိုက်နာဆောင်ရွက်မည်ဖြစ်ကြောင်းနှင့် တင်သွင်းစားသောက်ကုန်ကို အမှန်တကယ်တင်သွင်းလာသည့်အခါ အစားအသောက်ဘေးကင်းရေးကို ထိခိုက်စေနိုင်သော အန္တရာယ်ရှိသည့်အခြေအနေနှင့် အထောက်အထားများတွေ့ရှိ၍ ဦးစီးဌာနမှ အရေးယူဆောင်ရွက်လျှင် သတ်မှတ်ညွှန်ကြားချက်များအတိုင်း လိုက်နာဆောင်ရွက်ပါမည်ဖြစ်ကြောင်း ခံဝန်ကတိပြု လက်မှတ်ရေးထိုးအပ်ပါသည်။



လေးစားစွာဖြင့်

လက်မှတ် .....  
 အမည် .....  
 ရာထူး .....

အထက်ပါခံဝန်ချက်အတွက် အောက်ပါအသိသက်သေများကို အမှူးထား၍ ခံဝန်ကတိလက်မှတ်ရေးထိုးအပ်ပါသည်။

လက်မှတ် .....	လက်မှတ် .....	လက်မှတ် .....
အမည် .....	အမည် .....	အမည် .....
ရာထူး .....	ရာထူး .....	ရာထူး .....
လိပ်စာ .....	လိပ်စာ .....	လိပ်စာ .....
.....	.....	.....



သွင်းကုန်ကျန်းမာရေးထောက်ခံချက်  
လျှောက်ထားခြင်းဆိုင်ရာ လုပ်ထုံးလုပ်နည်း  
SOP for Application of Import Health  
Certificate (IHC)

စားသောက်ကုန်အတွက် သွင်းကုန်ကျန်းမာရေးထောက်ခံချက် လျှောက်ထားခြင်းဆိုင်ရာလုပ်ထုံးလုပ်နည်း

SOP for Application of Import Health Certificate (IHC)

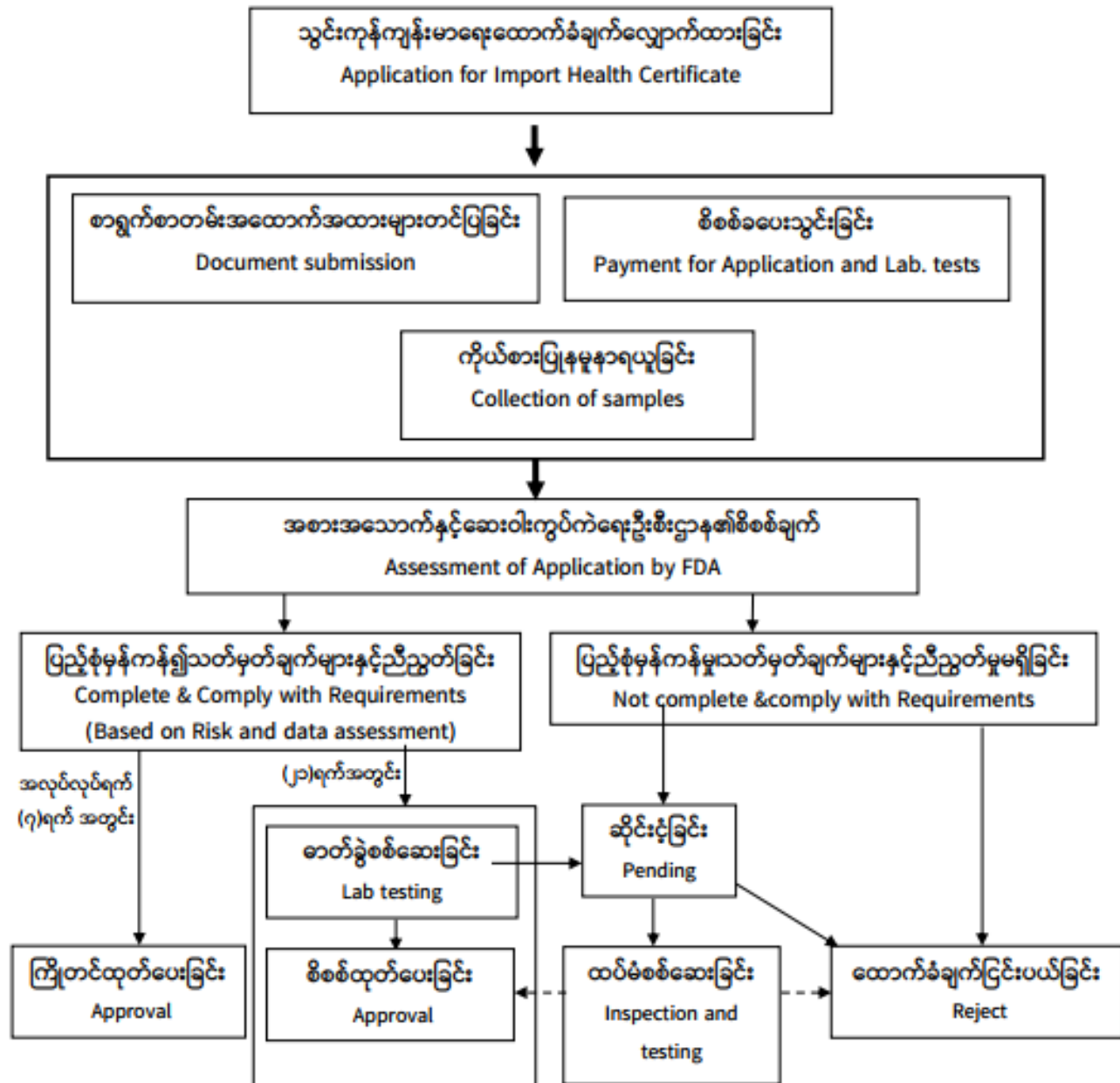

# လျှောက်ထားနိုင်သည့်နေရာ

လက်ရှိစနစ်	စနစ်အသစ်
<ul style="list-style-type: none"> <li>➢ အစားအသောက်နှင့်ဆေးဝါးကွပ်ကဲရေးဦးစီးဌာန (နေပြည်တော်၊ ရန်ကုန်)၊</li> <li>➢ နယ်စပ်အစားအသောက်နှင့်ဆေးဝါးစစ်ဆေးရေးဌာနများ (မြဝတီ၊မူဆယ်၊ ကော့သောင်း၊ တာချီလိတ်၊ တမူး)</li> </ul>	<p><b>Manual ဖြင့် လျှောက်ထားခြင်းအတွက်-</b></p> <ul style="list-style-type: none"> <li>➢ အစားအသောက်နှင့်ဆေးဝါးကွပ်ကဲရေးဦးစီးဌာန (နေပြည်တော်၊ ရန်ကုန်)၊</li> <li>➢ နယ်စပ်ကုန်သွယ်ရေးစခန်းရှိသည့် ခရိုင်အစားအသောက်နှင့်ဆေးဝါးကွပ်ကဲရေးဦးစီးဌာန/ နယ်စပ်အစားအသောက်နှင့်ဆေးဝါးစစ်ဆေးရေးဌာနများ</li> <li>➢ အထူးအခြေအနေများအတွက်- မြန်မာ့အထူးစီးပွားရေးဇုန်၊ စီမံခန့်ခွဲမှု ကော်မတီရုံး၊ အလုံးစုံဝန်ဆောင်မှုပေးသည့်ဌာန</li> </ul> <p><b>MACCS ဖြင့် လျှောက်ထားခြင်းအတွက်-</b></p> <ul style="list-style-type: none"> <li>➢ အကောက်ခွန်ဦးစီးဌာနနှင့် ညှိနှိုင်းသတ်မှတ်ထားသည့် နေရာတစ်ခုခုကို ရွေးချယ်လျှောက်ထားနိုင်သည်။</li> <li>➢ OGA နံပါတ်တစ်ခုလျှင် အမျိုးအစားတူစားသောက်ကုန်များ စုစည်းလျှောက်ထားရမည်။</li> <li>➢ မျိုးတူစု(Batch Number) ကွဲပြားလျှင် တစ်မည်စီအဖြစ် သတ်မှတ်၍ လျှောက်ထားရမည်။</li> </ul>

# လျှောက်ထားသူမှတင်ပြရမည့် စာရွက်စာတမ်းများ

## စနစ်အသစ်

- ဖောင်ပုံစံ (၂) ဖြင့် လျှောက်ထားရမည်။
- တင်သွင်းမည့်စားသောက်ကုန်နှင့် သက်ဆိုင်သောအစားအသောက်နှင့်ဆေးဝါးကွပ်ကဲရေးဦးစီးဌာန၏ သက်တမ်းရှိ သွင်းကုန်လိုင်စင်ထောက်ခံချက်
- သင်္ဘောတင်အထောက်အထားများ (Bill of lading/ Invoice/ Packing list/ Import Declaration / Release Order)
- တင်သွင်းမည့်စားသောက်ကုန်၏ အသိအမှတ်ပြုဓာတ်ခွဲခန်းတစ်ခုခုမှ ဓာတ်ခွဲစစ်ဆေးချက် (Certificate of Analysis)
- တင်ပို့နိုင်ငံမှ ထုတ်ပေးသည့် ကျန်းမာရေးထောက်ခံချက် (Health Certificate) (ရှိပါက)
- မြန်မာပြည်အတွင်း ဖြန့်ဖြူးရောင်းချမည့် အမှတ်တံဆိပ်နမူနာ
- ထောက်ခံချက်စိစစ်ခနှင့် ဓာတ်ခွဲစစ်ဆေးခ ပေးသွင်းပြီးကြောင်း အထောက်အထား

# လုပ်ထုံးလုပ်နည်းအဆင့်များနှင့်ခွင့်ပြုရန်သတ်မှတ်ချက်များ

## စနစ်အသစ်

- သွင်းကုန်ကျန်းမာရေးထောက်ခံချက်လျှောက်ထားရာတွင် တင်ပြရန် သတ်မှတ်ထားသော အချက်အလက်အထောက်အထားများ၊ (အသေးစိတ်သတ်မှတ်ချက်များကို နောက်ဆက်တွဲဖြင့်) ပြည့်စုံ မှန်ကန်မှုရှိ/မရှိ စိစစ်ခြင်း၊
- စားသောက်ကုန်နမူနာတင်ပြခြင်း
- တင်သွင်းစားသောက်ကုန်၏ ကိုယ်စားပြုနမူနာ တင်ပြရာတွင်
  - အမျိုးအစားနှင့်မျိုးတူစု အလိုက် ပမာဏ (၁၀၀၀) ဂရမ် သို့မဟုတ် အရည် ဖြစ်ပါက (၃) လီတာ၊
  - Dietary Supplement များဖြစ်ပါက အသားတင်အလေးချိန် (၁၅၀) ဂရမ်နှင့် မူရင်းထုပ်ပိုးမှု (၁) ယူနစ်၊
  - အစားအသောက်ထပ်ဖြည့်ပစ္စည်းဖြစ်ပါက (၂၀၀) ဂရမ်/(၂၀၀) မီလီလီတာ
  - မူလထုပ်ပိုးမှုသည် (၁၀၀၀) ဂရမ်/ (၃) လီတာ ထက်ကြီးမားပါက သတ်မှတ်ပမာဏအတိုင်း မူလထုပ်ပိုးမှုမှထုတ်ယူပြီး စားသောက်ကုန်၏မူလအရည်အသွေး ပျက်ယွင်းမှုမရှိစေရန် စနစ်တကျစီမံဆောင်ရွက် ပေးပို့ရမည်။



# လုပ်ထုံးလုပ်နည်းအဆင့်များနှင့်ခွင့်ပြုရန်သတ်မှတ်ချက်များ

## စနစ်အသစ်

- စားသောက်ကုန်နမူနာ ဓာတ်ခွဲစစ်ဆေးခြင်း
- အစားအသောက်ဘေးအန္တရာယ်ဖြစ်နိုင်ခြေ ခွဲခြမ်းစိတ်ဖြာသည့်စနစ်နှင့် အချက်အလက်အခြေပြု စိစစ်ချက် (Risk based and data based assessment) များအရ -
  - (၁) ထောက်ခံချက်ထုတ်ပေးခြင်း (ကြိုတင်ထုတ်ပေးခြင်း၊ စိစစ်ထုတ်ပေးခြင်း)
  - (၂) ထောက်ခံချက်ငြင်းပယ်ခြင်း
  - (၃) ဆိုင်းငံ့ခြင်း
- MACCS စနစ်ဖြင့်လျှောက်ထားပါက **System** တွင် **Approval** (သို့မဟုတ်) **Disapproval** ဖြင့် **Agree** ပြုလုပ်ဆောင်ရွက်ခြင်း၊

# ကြာမြင့်ချိန်

## စနစ်အသစ်

- အကောက်ခွန်ရှင်းလင်းရေး ဆက်လက်ဆောင်ရွက်နိုင်ရန် စိစစ်မှုစတင် ရေတွက်ချိန်မှ စတင်ပြီး အလုပ်လုပ်ရက်(၇)ရက်အတွင်း ကြိုတင်ထုတ်ပေးခြင်းကို ချက်ချင်း ဆောင်ရွက်ပေးခြင်း၊
- စိစစ်ထုတ်ပေးခြင်းကို ဓာတ်ခွဲစစ်ဆေးချက်အရ သတ်မှတ်ချက်များနှင့်ညီညွတ်လျှင် အကောက်ခွန်ရှင်းလင်းရေး ဆက်လက်ဆောင်ရွက်နိုင်ရန် စိစစ်မှုစတင် ရေတွက်ချိန်မှ အလုပ်လုပ်ရက် (၂၁)ရက်အတွင်း ခွင့်ပြုချက်ကို ဆောင်ရွက်ပေးခြင်း၊

# အဓိကဖြေလျော့မှုများ

- (၁) သွင်းကုန်ကျန်းမာရေးထောက်ခံချက် စိစစ်ခြင်းတွင် စိစစ်ခန့် ဓာတ်ခွဲ စစ်ဆေးခ (၂) မျိုးအတွက် ပုံသေနန်းထားဖြင့် ကောက်ခံခြင်း။
- (၂) တင်သွင်းစားသောက်ကုန်များအတွက် ထောက်ခံချက် ကြိုတင်ထုတ်ပေးခြင်းနှင့် စိစစ်ထုတ်ပေးခြင်း နည်းလမ်း(၂)မျိုးဖြင့် ဆောင်ရွက်ခြင်း။



The Government of the Republic of the Union of Myanmar  
Ministry of Health and Sports  
Department of Food and Drug Administration

To

Director General

Department of Food and Drug Administration

အကြောင်းအရာ။ အစားအသောက်နှင့်ဆေးဝါးကွပ်ကဲရေးဦးစီးဌာန၏ သွင်းကုန်ကျန်းမာရေး  
ထောက်ခံချက် လျှောက်ထားခြင်း။

အောက်ပါဇယားတွင် သွင်းကုန်ကျန်းမာရေးထောက်ခံချက်ဆိုင်ရာ အချက်အလက်များကို ပြည့်စုံမှန်ကန်စွာ  
ဖြည့်သွင်းရမည်။

No.	Title	Facts (အင်္ဂလိပ်ဘာသာဖြင့်ဖြည့်သွင်းရန်)
1	HS Code (Myanmar Custom 10 digit code)	
2	Brand Name	
3	Name of Food	
4	Type and size of packaging	
5	Amount imported	
6	Date Marking: (a) Manufacturing Date (b) Expired Date (c) Batch No.	
7 (a)	Manufacturer Name (Company) and Address (Manufacturing Factory Address)	
7 (b)	Packer Name and Address (if any)	
7 (c)	Distributor Name and Address (if any)	
7 (d)	Other than 7 (a, b, c) (if any)	

8	Country of Origin	
9	Importer Name and Address	
10	Consignor Name and Address	
11	Mode of Transport (sea/ air/ border)	
12	Vessel Name (ship/ air/ vehicle Name or Number)	
13	Date of Shipment	
14	Place of Departure	
15	In-country Warehouse Address	
16	Number of previous import within IR validity (frequency)	
17	Total amount of previous import within IR validity	
18	Importer Contact Phone and Fax No.	
19	Importer Email Address	

ဖူးတွဲတင်ပြရမည့်စာရွက်စာတမ်းများ		Check
1	တင်သွင်းမည့် စားသောက်ကုန်နှင့် သက်ဆိုင်သော အစားအသောက်နှင့် ဆေးဝါးကွပ်ကဲရေးဦးစီးဌာန၏ သက်တမ်းရှိ သွင်းကုန်ထောက်ခံချက်	
2	သင်္ဘောတင်အထောက်အထားများ <ul style="list-style-type: none"> <li>- တင်သွင်းစားသောက်ကုန်အတွက် ကုန်တင်အထောက်အထား (Bill of Lading)</li> <li>- တင်သွင်းစားသောက်ကုန်အတွက် အမှတ်စဉ် (Invoice)</li> <li>- ကုန်တင်ပြစာ/ ပန်းစာ (Packing List)</li> <li>- သွင်းကုန်ကြေညာလွှာ (ID/ Release Order Notification)</li> </ul>	
3	<ul style="list-style-type: none"> <li>- တင်သွင်းစားသောက်ကုန် ကိုယ်စာဖြို ဓာတ်ခွဲစစ်ဆေးချက် (Certificate of Analysis ) နှင့်</li> <li>- တင်သွင်းလာမည့် စားသောက်ကုန်အတွက် သက်ဆိုင်ရာနိုင်ငံ အစားအသောက်ကြီးကြပ်ကွပ်ကဲသည့်ဌာန/ အသိအမှတ်ပြုအဖွဲ့ အစည်းမှ ထုတ်ပေးသည့် ကျန်းမာရေးထောက်ခံချက် (Health Certificate) (ရှိပါက)</li> </ul>	
4	မြန်မာပြည်အတွင်း မြန်မြန်ရောင်းချမည့် အမှတ်တံဆိပ်နမူနာ	

အချက်အလက်များ ပြည့်စုံမှန်ကန်စွာဖြည့်သွင်းထားပါသည်။

နမူနာပေးပို့သူလက်မှတ် \_\_\_\_\_

လျှောက်ထားသူလက်မှတ် \_\_\_\_\_

နမူနာပေးပို့သူအမည် \_\_\_\_\_

လျှောက်ထားသူအမည် \_\_\_\_\_

ရာထူး \_\_\_\_\_

ရာထူး \_\_\_\_\_

Co., Ltd.  
Seal



ပို့ကုန်ကျန်းမာရေးထောက်ခံချက်  
လျှောက်ထားခြင်းဆိုင်ရာ လုပ်ထုံးလုပ်နည်း  
SOP for Application of Export Health  
Certificate (EHC)

SOP for Application of Export Health Certificate (EHC)

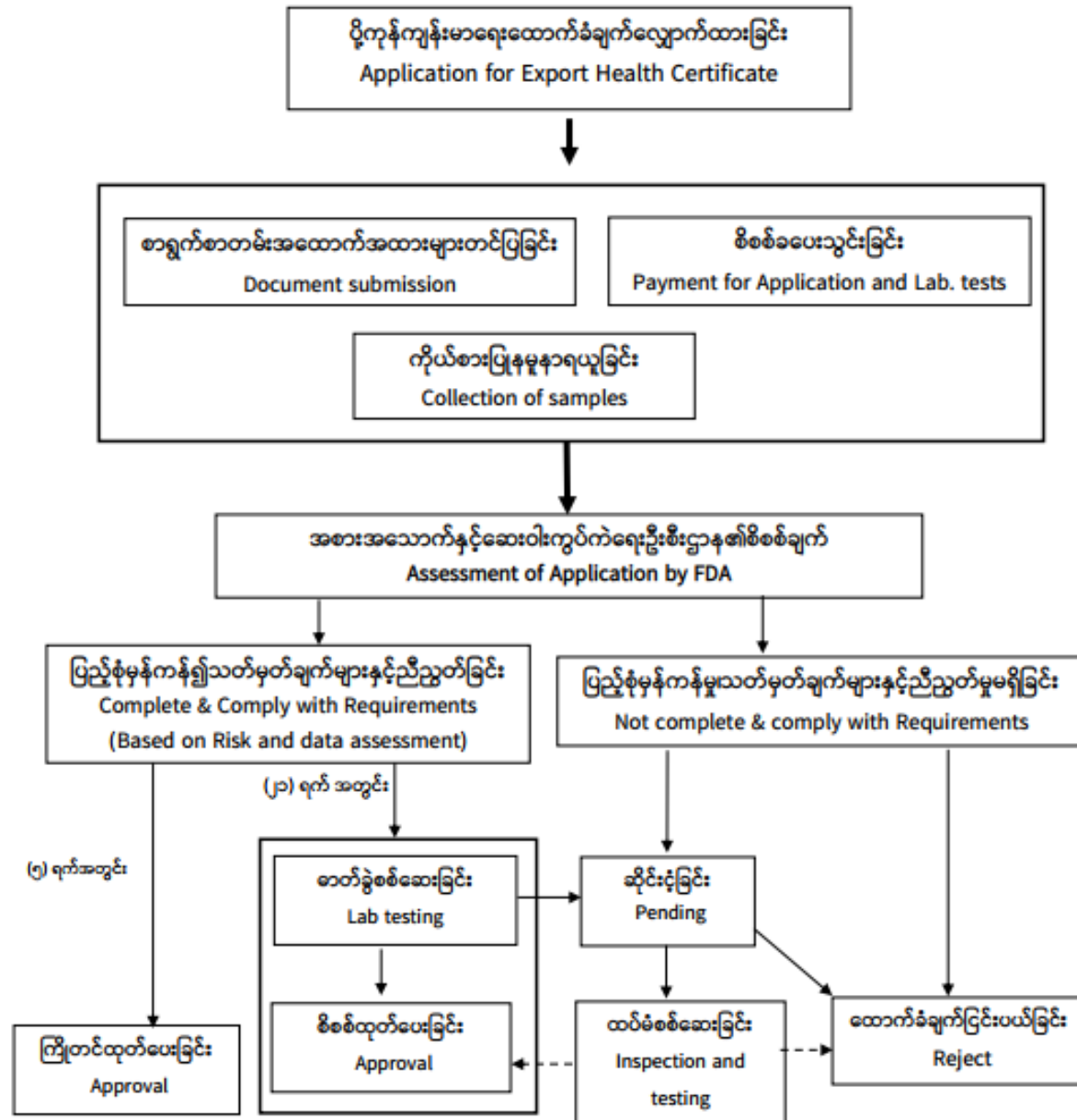

# လျှောက်ထားနိုင်သည့်နေရာ

လက်ရှိစနစ်	စနစ်အသစ်
<ul style="list-style-type: none"> <li>➢ အစားအသောက်နှင့်ဆေးဝါးကွပ်ကဲရေးဦးစီးဌာန (နေပြည်တော်၊ ရန်ကုန်)၊</li> <li>➢ နယ်စပ်အစားအသောက်နှင့်ဆေးဝါးစစ်ဆေးရေးဌာနများ (မြဝတီ၊ မူဆယ်၊ ကော့သောင်း၊ တာချီလိတ်၊ တမူး)</li> </ul>	<ul style="list-style-type: none"> <li>➢ အစားအသောက်နှင့်ဆေးဝါးကွပ်ကဲရေးဦးစီးဌာန (နေပြည်တော်၊ ရန်ကုန်)၊</li> <li>➢ နယ်စပ်ကုန်သွယ်ရေးစခန်းရှိသည့်ခရိုင်အစားအသောက်နှင့်ဆေးဝါးကွပ်ကဲရေးဦးစီးဌာန/ နယ်စပ်အစားအသောက်နှင့်ဆေးဝါးစစ်ဆေးရေးဌာနများ</li> </ul>

# လျှောက်ထားသူမှတင်ပြရမည့် စာရွက်စာတမ်းများ

## စနစ်အသစ်

- ဖောင်ပုံစံ (၃) ဖြင့် လျှောက်ထားရမည်။
- သဘောတင်အထောက်အထားများ (ဝယ်ယူမည့်နိုင်ငံမှတောင်းခံသည့် အသေးစိတ်သတ်မှတ်ချက်များနှင့်ပတ်သက်သော အချက်အလက်များ - Buyer's Specification)
- တစ်ဖက်နိုင်ငံသို့ တင်ပို့မည့် အမှတ်တံဆိပ်နမူနာ
- ထောက်ခံချက်စိစစ်ခနှင့် ဓာတ်ခွဲစစ်ဆေးခ ပေးသွင်းပြီးကြောင်း အထောက်အထား

# လုပ်ထုံးလုပ်နည်းအဆင့်များနှင့်ခွင့်ပြုရန်သတ်မှတ်ချက်များ

## စနစ်အသစ်

- ပို့ကုန်ကျန်းမာရေးထောက်ခံချက် လျှောက်ထားရာတွင် တင်ပြရန် သတ်မှတ်ထားသော အချက်အလက်အထောက်အထားများ၊ (အသေးစိတ်သတ်မှတ်ချက်များကို နောက်ဆက်တွဲဖြင့်) ပြည့်စုံ မှန်ကန်မှုရှိ/မရှိ စိစစ်ခြင်း၊
- စားသောက်ကုန်နမူနာတင်ပြခြင်း (တင်ပို့စားသောက်ကုန်၏ ကိုယ်စားပြုနမူနာတင်ပြခြင်းကို သတ်မှတ်ပမာဏ အတိုင်းပေးပို့ရမည်)
- စားသောက်ကုန်နမူနာကို ဓာတ်ခွဲခန်းသို့ ပေးပို့စစ်ဆေးခြင်း
- တင်ပြရန်အထောက်အထားများနှင့် စိစစ်ခပေးသွင်းပြီးကြောင်း အထောက်အထားတင်ပြပြီးပါက စိစစ်ချက်အရ-
  - (၁) ထောက်ခံချက်ထုတ်ပေးခြင်း (ကြိုတင်ထုတ်ပေးခြင်း၊ စိစစ်ထုတ်ပေးခြင်း)
  - (၂) ထောက်ခံချက်ငြင်းပယ်ခြင်း၊
  - (၃) ဆိုင်းငံ့ခြင်း



# ကြာမြင့်ချိန်

## စနစ်အသစ်

- ပြည့်စုံသော တင်ပြလျှောက်ထားချက်အတွက် အလုပ်လုပ်ရက် (၅)ရက် အတွင်း ကြိုတင်ထုတ်ပေးခြင်းခွင့်ပြုချက်ကို ဆောင်ရွက်ပေးခြင်း၊
- တင်ပြချက်ပြည့်စုံသော ရက်ကိုသာ ပထမရက် အဖြစ် စတင်ရေတွက်ခြင်း၊
- ဓာတ်ခွဲစစ်ဆေးချက်အရ သတ်မှတ်ချက်များနှင့် ညီညွတ်လျှင် အကောက်ခွန် ရှင်းလင်းရေး ဆောင်ရွက်နိုင်ရန် စိစစ်မှုစတင်ချိန်မှ အလုပ်လုပ်ရက် (၂၁) ရက် အတွင်း ပို့ကုန်ကျန်းမာရေးထောက်ခံချက်ကို ဆောင်ရွက်ပေးခြင်း၊

# အဓိကဖြေလျော့မှုများ

- (၁) ပို့ကုန်ကျန်းမာရေးထောက်ခံချက် စိစစ်ခြင်းတွင် စိစစ်ခနှင့် ဓာတ်ခွဲစစ်ဆေးခ (၂) မျိုးကို ပုံသေနန်းထားဖြင့် ကောက်ခံခြင်း၊
- (၂) တင်ပို့စားသောက်ကုန်များအတွက် ထောက်ခံချက် ကြိုတင်ထုတ်ပေးခြင်းနှင့် စိစစ်ထုတ်ပေးခြင်း နည်းလမ်း (၂) မျိုးဖြင့် ဆောင်ရွက်ခြင်း၊



The Government of the Republic of the Union of Myanmar  
Ministry of Health and Sports  
Department of Food and Drug Administration

To

Director General

Department of Food and Drug Administration

အကြောင်းအရာ။ အစားအသောက်နှင့်ဆေးဝါးကွပ်ကဲရေးဦးစီးဌာန၏ ပို့ကုန်ကျန်းမာရေး  
ထောက်ခံချက် လျှောက်ထားခြင်း။

အောက်ပါဇယားတွင် ပို့ကုန်ကျန်းမာရေးထောက်ခံချက်ဆိုင်ရာ အချက်အလက်များကို ပြည့်စုံမှန်ကန်စွာ  
ဖြည့်သွင်းရမည်။

No.	Title	Facts (အင်္ဂလိပ်ဘာသာဖြင့်ဖြည့်သွင်းရန်)
1	Name of Food	
2	Brand Name	
3	Type and size of packaging	
4	Amount to Export	
5	Date Marking: (d) Manufacturing Date (e) Expired Date (f) Batch No.	
6	Manufacturer Name (Company) and Address (Manufacturing Factory Address)	
7	Exporter Name and Address	
8	Country of Destination	
9	Exporter Contact Phone and Fax No.	
10	Exporter Email Address	

ပူးတွဲတင်ပြရမည့်စာရွက်စာတမ်းများ		Check
1	သင်္ဘောတင်အထောက်အထားများ <ul style="list-style-type: none"> <li>(ဝယ်ယူမည့်နိုင်ငံမှ တောင်းခံသည့် အသေးစိတ် သတ်မှတ်ချက်များ နှင့်ပတ်သက်သော အချက်အလက်များ = Buyer's Specification)</li> </ul>	
2	တစ်ဖက်နိုင်ငံသို့ တင်ပို့မည့်အမှတ်တံဆိပ်နမူနာ	

ငွေအမှတ်ပြည့်သွင်းရန်

Reference No: \_\_\_\_\_

Received Date: \_\_\_\_\_

Checked By: \_\_\_\_\_

Sign \_\_\_\_\_

Name \_\_\_\_\_

Designation \_\_\_\_\_

အချက်အလက်များ ပြည့်စုံမှန်ကန်စွာပြည့်သွင်းထားပါသည်။

နမူနာပေးပို့သူလက်မှတ် \_\_\_\_\_

လျှောက်ထားသူလက်မှတ် \_\_\_\_\_

နမူနာပေးပို့သူအမည် \_\_\_\_\_

လျှောက်ထားသူအမည် \_\_\_\_\_

ရာထူး \_\_\_\_\_

ရာထူး \_\_\_\_\_

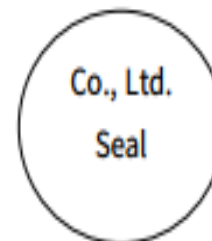

ထောက်ခံချက်ငြင်းပယ်သည့်အကြောင်းအရင်းများမှာ-

- (၁) တင်ပြအထောက်အထားခိုင်လုံစစ်မှန်မှုမရှိခြင်း (Invalid Documents)
- (၂) သတ်မှတ်ချက်များနှင့်ညီညွတ်မှုမရှိခြင်း (Non- Compliance)
- (၃) ပြဋ္ဌာန်းချက်များ၊ စည်းကမ်းချက်များ လိုက်နာမှု မရှိခြင်း (သို့မဟုတ်) တစ်နည်းနည်းဖြင့် ချိုးဖောက်ခြင်း (Violation)

ဆိုင်းငံ့ရသည့်အကြောင်းအရင်းများမှာ-

- (၁) တင်ပြအချက်အလက်၊ အထောက်အထားများ မခိုင်လုံခြင်း၊ သက်တမ်းကုန်နေခြင်း၊
- (၂) အမှတ်တံဆိပ်ကပ်ခြင်းဆိုင်ရာ ပြဋ္ဌာန်းချက်များနှင့်ညီညွတ်မှုမရှိခြင်း၊
- (၃) အစားအသောက်ဘေးကင်းရေးအတွက် သက်ဆိုင်ရာတင်ပို့သည့် နိုင်ငံ၏ ပြည်တွင်းတွင်ဖြစ်စေ၊ အခြားပြည်ပနိုင်ငံတစ်ခုခုတွင်ဖြစ်စေ အစားအသောက်ဘေးကင်းရေးဆိုင်ရာ စုံစမ်းစစ်ဆေးခံနေရခြင်း၊

ခိုင်လုံသောအထောက် အထားများဖြင့် ဆိုင်းငံ့ကာလ (၁)လအတွင်း တင်ပြဖြေရှင်းနိုင်ခြင်း မရှိလျှင် ထောက်ခံချက်လျှောက်ထားခြင်း အလိုအလျောက် ပျက်ပြယ်မည်ဖြစ်သည်။



# ဆက်သွယ်ခြင်း

## စနစ်အသစ်

- ထောက်ခံချက် စိစစ်ထားရှိမှုအခြေအနေကို အစားအသောက်နှင့်ဆေးဝါး ကွပ်ကဲရေးဦးစီးဌာန၏ ဝက်ဘ် စာမျက်နှာ (<https://www.fda.gov.mm>) တွင် ဖော်ပြခြင်း၊
- လိုအပ်ပါက လုပ်ငန်းအီးလ်မေးသို့ အကြောင်းကြား၍ အသိပေးခြင်း၊
- ယင်းသို့ အဆင်ပြေစွာ မဆောင်ရွက်နိုင်မိဖြစ်စေ၊ လိုအပ်ချက်အရဖြစ်စေ၊ လုပ်ငန်းသို့ စာဖြင့် ဆက်သွယ်ကြောင်းကြားရန် လိုအပ်ပါက အမြန်ချောပို့ စနစ်ဖြင့် ပေးပို့ခြင်း။
- ဦးစီးဌာနမှ ပေးပို့သည့်စာများကို လုပ်ငန်းရှင်မှ မဖြစ်မနေ ကျခံရွေးယူရမည်။

# ကုန်ကျစရိတ်

## စနစ်အသစ်

ထောက်ခံချက်စိစစ်ခပေးသွင်းခြင်း - ၅၀၀၀၀/-ကျပ် (ပုံသေနန်းထားဖြင့်)  
ထုတ်လုပ်သူတူ၊ ကုန်ပစ္စည်းတူ၊ အမှတ်တံဆိပ်တူညီပြီး ထုပ်ပိုးမှုပမာဏ (pack size) ကွဲပြားမှုများအတွက် သွင်းကုန်ထောက်ခံချက်ကို တစ်ခုတည်းအဖြစ် သတ်မှတ်ထား၍ စိစစ်ခကို စားသောက်ကုန် ထုပ်ပိုးမှုပမာဏတစ်မျိုးချင်းစီ အတွက် ပေးဆောင်ရန် မလိုအပ်ပါ။

ဓာတ်ခွဲစစ်ဆေးခ ပေးသွင်းခြင်း - ၂၀၀,၀၀၀/-ကျပ် (ပုံသေနန်းထားဖြင့်)  
ထုတ်လုပ်သူတူ၊ ကုန်ပစ္စည်းတူ၊ အမှတ်တံဆိပ်တူညီပြီး ထုပ်ပိုးမှုပမာဏ (pack size) ကွဲပြားမှုများအတွက် ဓာတ်ခွဲစစ်ဆေးခကို အမည် (၁) မျိုးချင်းစီအလိုက် ပေးဆောင်ရမည်။

**တင်သွင်းလိုသည့်အစားအသောက်၏ တင်ပြရန်သတ်မှတ်ထားသည့်အသေးစိတ်သတ်မှတ်ချက်များ**

- Specifications တွင် Physical, Chemical and Microbiological Parameters များ ပါဝင်ရမည်။
- အောက်ဖော်ပြပါ ဇယား(၁) ရှိ Banned လုပ်ထားသည့် သုံးစွဲခွင့်မပြုထားသော အစားအသောက် ထပ်ဖြည့်ပစ္စည်း (Food Additives) များ မပါဝင်ရပါ။

**ဇယား-(၁)**

**Banned List (Food Additives)**

Unpermitted Food Color	Food Preservatives
Sudan II	Formalin
Rhodamin B	Borax
Auramine O	Sodium Hydrosulphite
Orange II	Salicylic Acid
Orange III	

- ဆေးဝါးနှင့် ဟော်မုန်းဓာတ်ကြွင်းများ<sup>1</sup>၊ ဖိုးသတ်ဆေးဓာတ်ကြွင်းများ<sup>2</sup> ခွင့်ပြုပမာဏထက် မကျော်လွန်ရပါ။ (Reference: <sup>1</sup>[www.codexalimentarius/mrl-2/2018](http://www.codexalimentarius/mrl-2/2018), <sup>2</sup>[www.Fao.org/fao-who-codexalimentarius/codex-texts/dbs/pesters/pesticides/en/](http://www.Fao.org/fao-who-codexalimentarius/codex-texts/dbs/pesters/pesticides/en/))
- ထုပ်ပိုးပစ္စည်းအမျိုးအစားသည် သက်ဆိုင်ရာအစားအသောက်အတွက် နိုင်ငံတကာ စံချိန်စံညွှန်းအရ ခွင့်ပြုထားသော အမျိုးအစားဖြစ်ရမည်။ (Reference: <https://www.ctc-n.org/sites/www.ctc-n.org/files/48788680-c08c-46a8-9aed-4bf31661b3dc.pdf>)
- အစားအသောက်အမျိုးအစားအလိုက် ၎င်းတို့၏ Physico- chemical and Microbiological Parameters များနှင့်ပတ်သက်၍ သိရှိလိုပါက Codex Standards ([www.codexalimentarius](http://www.codexalimentarius)) အား ကိုးကား(Reference) ၍ အသုံးပြုရမည်။

အထူးအခြေအနေများအတွက် လုပ်ထုံးလုပ်နည်းများ

မြန်မာအထူးစီးပွားရေးဇုန်၏ ကင်းလွတ်ဇုန်အတွင်းရှိ  
လုပ်ငန်းများအတွက် သီးခြားဖြေလျော့ဆောင်ရွက်မည့်  
လုပ်ထုံးလုပ်နည်းများ

# သွင်းကုန်ထောက်ခံချက်/သွင်းကုန်ကျန်းမာရေးထောက်ခံချက်

- သွင်းကုန်ထောက်ခံချက်/ သွင်းကုန်ကျန်းမာရေးထောက်ခံချက်ကို လုပ်ထုံးလုပ်နည်းအတိုင်း ဆောင်ရွက်ရမည်။ (မြန်မာအထူးစီးပွားရေးဇုန်နည်းဥပဒေအပိုဒ်(၁၉၀)(က)အရ)
- မြန်မာအထူးစီးပွားရေးဇုန်နည်းဥပဒေအပိုဒ်(၁၉၀)(ခ)အရ မြန်မာအထူးစီးပွားရေးဇုန် လုပ်ငန်းရှင်မှဝယ်ယူသူကိုယ်စား သွင်းကုန်ထောက်ခံချက်/ သွင်းကုန်ကျန်းမာရေးထောက်ခံချက်တင်ပြလာလျှင် လက်ခံဆောင်ရွက်ပေးမည်။
- အစားအသောက်၏ ဘေးအန္တရာယ်ရှိမှုအခြေအနေ၊ ဥပဒေစည်းကမ်းများကို လိုက်နာဆောင်ရွက်မှုရှိခြင်း၊ စံချိန်စံညွှန်းသတ်မှတ်ချက်များနှင့်ကိုက်ညီမှု အစဉ်အလာရှိခြင်းများအရ ရံဖန်ရံခါစစ်ဆေးခြင်း (periodically checking) စနစ်ဖြင့် ဆောင်ရွက်ပေးမည်။
- သွင်းကုန်ကျန်းမာရေးထောက်ခံချက်ကို ကာလအပိုင်းအခြားဖြင့်ခွင့်ပြုခြင်းကို တင်သွင်းသည့်အကြိမ်ရေ၊ စားသောက်ကုန်၏ ဝိသေသလက္ခဏာတို့ဖြင့် ချိန်ညှိ၍ ဘေးအန္တရာယ်ကင်းရှင်းမှုကို မထိခိုက်စေဘဲ ဖြေလျော့ဆောင်ရွက်ပေးမည်။ 38



မြန်မာအထူးစီးပွားရေးဇုန်၏ လုပ်ငန်းမြှင့်တင်ရေးဇုန်  
အတွင်းရှိ လုပ်ငန်းများအတွက် သီးခြားဖြေလျော့  
ဆောင်ရွက်မည့် လုပ်ထုံးလုပ်နည်းများ

# သွင်းကုန်/ ပို့ကုန်ထောက်ခံချက်နှင့် သွင်းကုန်/ ပို့ကုန်ကျန်းမာ ရေးထောက်ခံချက်

- လုပ်ငန်းမြှင့်တင်ရေးဇုန်အတွင်းရှိ လုပ်ငန်းများသည် သွင်းကုန်/ပို့ကုန် ထောက်ခံချက်၊ သွင်းကုန်/ ပို့ကုန်ကျန်းမာရေးထောက်ခံချက်ကို စားသောက် ကုန်အတွက် သွင်းကုန်/ပို့ကုန်ဆိုင်ရာ စစ်ဆေးစိစစ်ခြင်း လုပ်ထုံးလုပ်နည်း အတိုင်း ဆောင်ရွက်ရမည်။

နယ်စပ်ကုန်သွယ်ရေးအတွက် ဆောင်ရွက်မည့်  
လုပ်ထုံးလုပ်နည်း

## ပုံမှန်နယ်စပ်ကုန်သွယ်ရေး

- တည်ဆဲလုပ်ထုံးလုပ်နည်းများအရ ဆောင်ရွက်မည်။
- အစားအသောက်ဘေးအန္တရာယ်အခြေပြုစိစစ်ခြင်း (Risk based approach)၊ စားသောက်ကုန်တင်သွင်းသူမှ သတ်မှတ်ပြဋ္ဌာန်းထားသော စည်းမျဉ်းစည်းကမ်းများကို လိုက်နာဆောင်ရွက်နိုင်မှု(Importer Compliance)၊ တင်သွင်းပမာဏ (Imported Amount) နှင့် အခြားအချက်အလက်များကို စိစစ်ချက်အရ သွင်းကုန်ကျန်းမာရေးထောက်ခံချက်(IHC) လျှောက်ထားခြင်းကို ရံဖန်ရံခါစစ်ဆေးခြင်း (Periodically Checking) (သို့မဟုတ်)ကာလအပိုင်းအခြားဖြင့် အပတ်စဉ် (သို့မဟုတ်)လစဉ်ခွင့်ပြုချက်ဖြင့် ဆောင်ရွက်ပေးသွားမည် ဖြစ်သည်

နယ်စပ်မြို့များအတွက် တင်သွင်းစားသောက်ကုန်များ

- နယ်စပ်မြို့များတွင်သာ ပြင်ဆင်တည်ခင်းရောင်းချမည့် အစား အသောက်နှင့် ကုန်ကြမ်းပစ္စည်းများကို ရံဖန်ရံခါစစ်ဆေးခြင်း (Periodically checking) ဖြင့် ဆောင်ရွက်ပေးမည်ဖြစ်ပြီး ဓာတ်ခွဲ စစ်ဆေးခနှင့် စိစစ်ခကို သတ်မှတ်လမ်းစဉ်နှင့်အညီပေးသွင်းရမည်။



## လက်လီ/လက်ကားရောင်းချသူများထံမှ ဝယ်ယူတင်သွင်းခြင်း

- ထုတ်လုပ်သည့်စက်ရုံမှ တိုက်ရိုက်မှာယူခြင်းမဟုတ်ဘဲ လက်လီ/လက်ကားရောင်းချသူများထံမှ တစ်ဆင့်ဝယ်ယူရောင်းချသည့် တင်သွင်းသူများအတွက် သက်ဆိုင်ရာနိုင်ငံ အစားအသောက် ဘေးအန္တရာယ်ကင်းရှင်းရေးဌာန/အဖွဲ့အစည်းတစ်ခုခုမှ အသိအမှတ်ပြု၊ ကင်းလွတ်ခွင့်ပြုထားသော အစားအသောက်ဖြစ်ပါက လျင်မြန်စွာ ဆောင်ရွက်ပေးမည်။
- ထိုသို့ဆောင်ရွက်ရာတွင် အစားအသောက်ဘေးကင်းရေး လိုအပ်ချက်အရ စားသောက်ကုန်တင်သွင်းသူသည် လိုအပ်သော သက်ဆိုင်ရာ အစားအသောက်နှင့်ဆေးဝါးကွပ်ကဲရေးဦးစီးဌာန (သို့) ဌာနအဖွဲ့အစည်း၏ အထောက်အထားများကို တင်ပြနိုင်ရမည်။

# လက်လီ/လက်ကားရောင်းချသူများထံမှ ဝယ်ယူတင်သွင်းခြင်း

- တင်သွင်းသော အစားအသောက်အမျိုးအစားနှင့်အရေအတွက်ကို စာရင်းနှင့်တကွတင်ပြရမည်။
- ယင်းအစားအသောက်၏ ဘေးအန္တရာယ်ရှိမှုအပေါ်မူတည်၍ သက်ဆိုင်ရာ လုပ်ထုံးလုပ်နည်းနှင့်အညီ ဖြေလျော့ဆောင်ရွက်သွားမည်။
- နမူနာကောက်ယူ၍ စစ်ဆေးမှုခံယူရမည်။
- ဓာတ်ခွဲစစ်ဆေးခနှင့် စိစစ်ခကို သတ်မှတ်လမ်းစဉ်နှင့်အညီ ပေးသွင်းရမည်။
- ရံဖန်ရံခါ (သို့မဟုတ်) ကာလအပိုင်းအခြားဖြင့် စိစစ်ခြင်းကို ဆောင်ရွက်ပေးမည်။

# Assessment Criteria

1. Product Characteristics
2. Target Population
3. Importer Profile and Compliance
4. Manufacturer Profile (GMP/ HACCP)
5. Food Safety Emergency/ Alert Condition

ကျေးဇူးတင်ပါသည်။