

ကျေးလက်ကျန်းမာရေးဌာန၌ မြွေကိုက်လူနာပြုစုကုသနည်းလမ်းညွှန်

မြွေဆိပ်အပြင်းအထန်ပျံ့နှံ့နေသည့်လက္ခဏာများ

- သွေးလန့်ခြင်း
- ခန္ဓာကိုယ်အတွင်းသွေးယိုစိမ့်မှုပြင်းထန်ခြင်း
(အတွင်းအင်္ဂါများ၌သွေးယိုခြင်း၊ သွေးအန်ခြင်း၊ သွေးဝမ်းအမည်းရောင်သွားခြင်း၊
မြွေကိုက်သည့်နေရာနှင့်ထိခိုက်ဒဏ်ရာရှိသောနေရာများမှ အလွန်အမင်းသွေးထွက်ခြင်း၊ သွေးမတိတ်ခြင်း၊)
- ပျော့ခွေးမူးလဲခြင်း

ကျေးလက်ကျန်းမာရေးဌာနသို့ရောက်လျှင်

ရှေးဦးသူနာပြုစုနည်းဖြင့်ကုသပါ

အနီးဆုံးဆေးရုံသို့ပို့ပါ

မပို့မီအရေးပေါ်အခြေအနေကိုပြုစုကုသပါ

မြွေဆိပ်ဖြေဆေးအရေအတွက်သည်
လူကြီး / ကလေးအတွက်အတူတူဖြစ်သည်။
မြွေအကြီးအသေးပေါ်တွင်မူမတည့်ပါ။

မြွေအမျိုးအစားခွဲခြား၍ရနိုင်ပါသလား။

မြွေပါလာသည်။ မြွေအမျိုးအစားခွဲခြား၍ရပါသည်။

မြွေမပါလာပါ။
မြွေအမျိုးအစားခွဲခြား၍မရပါ။

မြွေပွေး

မြွေဟောက်

ငန်းတော်ကြား

မြွေစိမ်းပြီးခြောက်

အာရုံကြောအားနည်းလာခြင်း

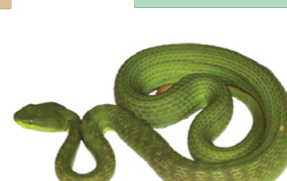
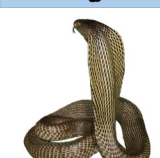

- 20 WBCT သွေးခဲ / မခဲစစ်ပါ။
- အောက်ပါအဆိပ်ပျံ့လက္ခဏာများကိုကြည့်ပါ။
၁။ ရုတ်တရက်သတိလစ်ခြင်း
၂။ ဆီးနည်းခြင်း / ဆီးမသွားခြင်း
၃။ အကိုက်ခံရသည့်နေရာရောင်ရမ်းခြင်း
၄။ ချိုင်းကြား၊ ပေါင်ကြားတွင်အကျိတ်ထွက်ခြင်း

အာရုံကြောအားနည်းလာခြင်းလက္ခဏာများ
ဥပမာ-မျက်ခွံလေးစကားမပြောနိုင်ခြင်း

- မြွေစိမ်းပြီးခြောက်မြွေဆိပ်ဖြေဆေးမရှိသေးပါ။
- 20 WBCT တွင်သွေးမခဲဘဲဖြစ်နေနိုင်သည်
- လူနာကိုအနီးကပ်စောင့်ရှောက်ရန်
လိုအပ်သောကြောင့်နီးစပ်ရာဆေးရုံသို့
လွှဲပြောင်းပေးပါ။

- RHC တွင်ကုသမှုစတင်မည်
- မြွေဟောက်မြွေဆိပ်ဖြေဆေးပေးမည်။
- ASV (Cobra) BPI (၄)လုံးပေးမည်။
- မြွေဆိပ်ဖြေဆေးလမ်းညွှန်ကိုကြည့်ပါ။

ရို

မရှိ

အာရုံကြောအားနည်းသည့်လက္ခဏာများကိုဆက်လက်၍စောင့်ကြပ်ကြည့်ရှုရန်လိုအပ်ပါသည်။

- 20 WBCT သွေးခဲ / မခဲစစ်ပါ။
- အောက်ပါအဆိပ်ပျံ့လက္ခဏာများကိုကြည့်ပါ။
၁။ ရုတ်တရက်သတိလစ်ခြင်း
၂။ ဆီးနည်းခြင်း / ဆီးမသွားခြင်း
၃။ အကိုက်ခံရသည့်နေရာရောင်ရမ်းခြင်း
၄။ ချိုင်းကြား၊ ပေါင်ကြားတွင်အကျိတ်ထွက်ခြင်း

သွေးခဲသည်။
အဆိပ်ပျံ့လက္ခဏာမရှိပါ။

သွေးခဲသော်လည်း
အဆိပ်ပျံ့လက္ခဏာရှိသည်။

သွေးမခဲပါ။ (အဆိပ်ပျံ့လက္ခဏာရှိသည်ဖြစ်စေ၊ မရှိသည်ဖြစ်စေ)

မရှိ

ရို

- RHC တွင်ကုသမှုစတင်မည်
- မြွေဟောက်မြွေဆိပ်ဖြေဆေးပေးမည်။
- ASV (Cobra) BPI (၄)လုံးပေးမည်။
- မြွေဆိပ်ဖြေဆေးလမ်းညွှန်ကိုကြည့်ပါ။

ငန်းတော်ကြား မြွေဆိပ်ဖြေဆေးမရှိသေးပါ။ ပြန်ထည့်ပြီးအသက်ရှူစက်နှင့်ထား၍ကုသရန်လိုအပ်နိုင်သောကြောင့် မြွေဆိပ်ဖြေဆေးထိုးပြီးလျှင်သက်ဆိုင်ရာမြို့နယ်၊ ပြည်နယ် / တိုင်းဒေသကြီးဆေးရုံသို့လွှဲပြောင်းပို့ဆောင်ရမည်။ ပို့ဆောင်စဉ်တွင်လိုအပ်လျှင်အသက်ရှူအထောက်အကူပြုနိုင်သည့်ရှေးဦးသူနာပြုစုနည်းကိုအသုံးပြုရမည်။

ပြန်ထည့်ပြီးအသက်ရှူစက်နှင့်ထား၍ကုသရန်လိုအပ်နိုင်သောကြောင့် မြွေဆိပ်ဖြေဆေးထိုးပြီးလျှင်သက်ဆိုင်ရာမြို့နယ်၊ ပြည်နယ် / တိုင်းဒေသကြီးဆေးရုံသို့လွှဲပြောင်းပို့ဆောင်ရမည်။ ပို့ဆောင်စဉ်တွင်လိုအပ်လျှင်အသက်ရှူအထောက်အကူပြုနိုင်သည့်ရှေးဦးသူနာပြုစုနည်းကိုအသုံးပြုရမည်။

- RHC တွင်ကုသမှုစတင်မည်
- မြွေပွေးမြွေဆိပ်ဖြေဆေးပေးမည်။
- အနည်းဆုံး ASV (Viper) BPI (၈)လုံးပေးမည်။
- မြွေဆိပ်အပြင်းအထန်ပျံ့နှံ့နေပါက ASV (Viper) BPI(၁၆)လုံးပေးပါ။
- မြွေဆိပ်ဖြေဆေးလမ်းညွှန်ကိုကြည့်ပါ။
- လူနာရှောင်ရလျှင်ကုသပါ။

သွေးခဲသည်။
အဆိပ်ပျံ့လက္ခဏာမရှိပါ။

သွေးခဲသော်လည်း
အဆိပ်ပျံ့လက္ခဏာရှိသည်။

သွေးမခဲပါ။ (အဆိပ်ပျံ့လက္ခဏာရှိသည်ဖြစ်စေ၊ မရှိသည်ဖြစ်စေ)

- RHC တွင်ကုသမှုစတင်မည်
- မြွေပွေးမြွေဆိပ်ဖြေဆေးပေးမည်။
- အနည်းဆုံး ASV (Viper) BPI (၈)လုံးပေးမည်။
- မြွေဆိပ်အပြင်းအထန်ပျံ့နှံ့နေပါက ASV (Viper) BPI(၁၆)လုံးပေးပါ။
- မြွေဆိပ်ဖြေဆေးလမ်းညွှန်ကိုကြည့်ပါ။
- လူနာရှောင်ရလျှင်ကုသပါ။

လူနာ၏အရေးပေါ်အခြေအနေကိုစိတ်ချရအောင်ပြုစုကုသပြီးအနီးဆုံးမြို့နယ် / တိုက်နယ်ပြည်သူ့ဆေးရုံသို့အမြန်ပို့ဆောင်ပါ။ မပို့ဆောင်မီစိုးရိမ်ဖွယ်အခြေအနေကြုံလာပါက နီးစပ်ရာဆေးရုံသို့ဆက်သွယ်ပြီးညွှန်ကြားမှုတောင်းခံပါ။